



MERCADO LABORAL, ÚLTIMOS INDICADORES 2022.

Observatorio Laboral de las Altas Montañas

Enero 2022

La permanencia y aumento de una superpoblación de trabajadores, es necesaria en el marco de la acumulación capitalista o en el incremento de la riqueza, lo anterior supone que la masa de desempleados se convierta en un mecanismo de superexplotación, o precarización de la clase trabajadora pero también en una palanca de acumulación de capital.

Una de las condiciones de la lógica del régimen capitalista de producción es constituir un “ejército industrial de reserva”, es decir, un contingente disponible el cual brinda material humano dispuesto a ser explotado; en tiempo de mayor crisis este fenómeno es todavía más evidente.

La Organización Internacional del Trabajo (OIT) reconoce que las perspectivas del mercado de trabajo mundial se deterioran. En su reporte “Perspectivas sociales y del empleo en el mundo 2022 (Tendencias 2022)”, la OIT calcula que el desempleo mundial se mantendrá por encima de los niveles anteriores al coronavirus hasta 2023, al menos, por lo que se prevé un desempleo global de 207 millones de plazas en 2022, monto que superará en 21 millones de puestos al de 2019.

Con el inicio de la emergencia sanitaria en México, que significó una mayor crisis y desigualdad económica, la situación de la clase trabajadora empeoró sin que esta tuviera alguna mejora o recuperación significativa.

Como contexto, el crecimiento económico después del confinamiento solo ha sido inercial; para el primer trimestre del 2020 el PIB registró 18,220,798,000,000 de pesos, la caída para el segundo trimestre de ese año fue del 17.7 % para llegar a 14,980,665,000,000 de pesos (cifras desestacionalizadas base 2013). Para el tercer trimestre del 2021 el PIB alcanzó un monto de 17,841,981,000,000 de pesos cifra es similar a la del 2016.

De tal suerte que el mercado laboral ha entrado en efecto de histéresis, es decir, aun con el mínimo crecimiento económico que pudiere haber, las condiciones laborales de los trabajadores se deterioran, fenómeno que no es otra cosa que la lógica de acumulación/explotación del sistema capitalista.

De esta forma del primer al segundo trimestre del 2020 la desocupación abierta creció en un 15 %, y para el mes de junio un 23 % para llegar a 2,802,239 desempleados, esta cantidad se mantuvo similar durante toda la pandemia; para diciembre del 2021 el número cerró en 2,074,141 desocupados. A esto hay que considerar la “desocupación oculta” en la llamada Población no económicamente activa pero disponible que, si bien durante la emergencia sanitaria ha tenido una tendencia a la baja, la cantidad se ve todavía lejos en comparación de cómo estaba antes de la pandemia, ya que a inicio del 2020 el INEGI estimó 5,679,187 personas en esa categoría, para 2021 el número fue de 7,475,891.



Desempleo y trabajadores sin prestaciones

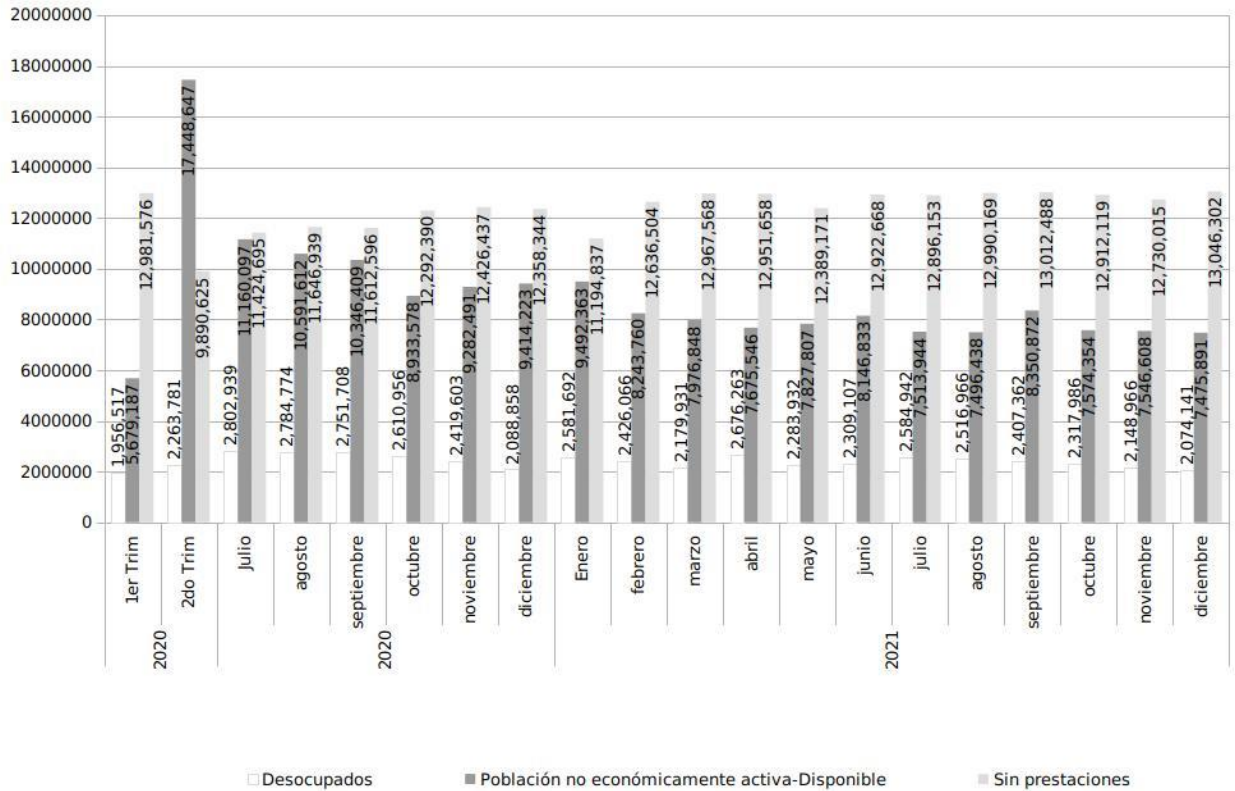

Fuente: ENOE, ENOEN, ETOE.

A la par de estas tendencias, los trabajadores en activo presentaron peores condiciones laborales lo que reafirma que la masa de desocupados sirve como palanca para eliminar derechos laborales. En el primer trimestre del 2020 los trabajadores sin prestaciones sumaban 1,956,517 y para el cierre del 2021 fueron 2,074,141 personas.

Expuesto de otra forma, a pesar del aumento de los trabajadores inscritos en el IMSS esto ha sido insuficiente para dar cobertura a todos los trabajadores asalariados, tal y como se muestra en la siguiente gráfica.



Trabajadores asalariados y asegurados al IMSS

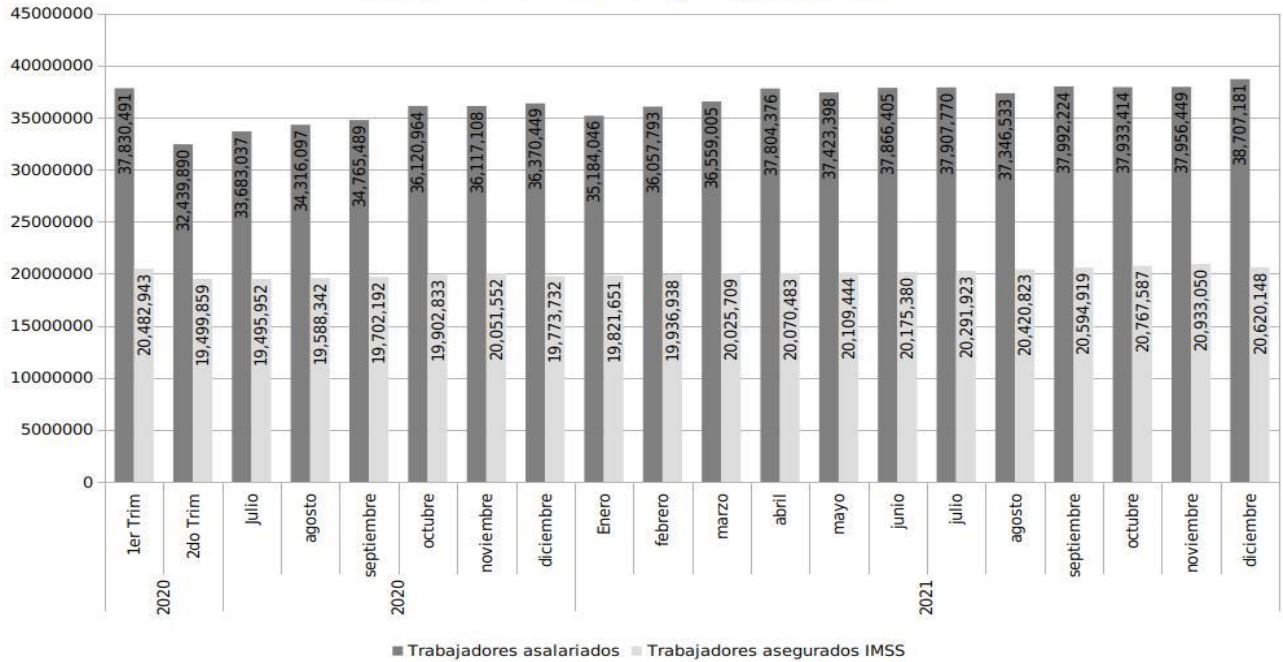

Fuente: ENOE, ENOEN, ETOE y SIEL-STPS.

De manera proporcional, antes de la emergencia sanitaria el 54.1 % de los trabajadores asalariados gozaba de tener Seguro Social, y con una tendencia a la baja, para el cierre del 2021 el índice fue del 53.3 %, y al mismo tiempo, los trabajadores sin acceso a servicios de salud pasaron en el mismo periodo de 44.2 a 43.6 %.

Trabajadores asalariados según acceso a servicios de salud (%)

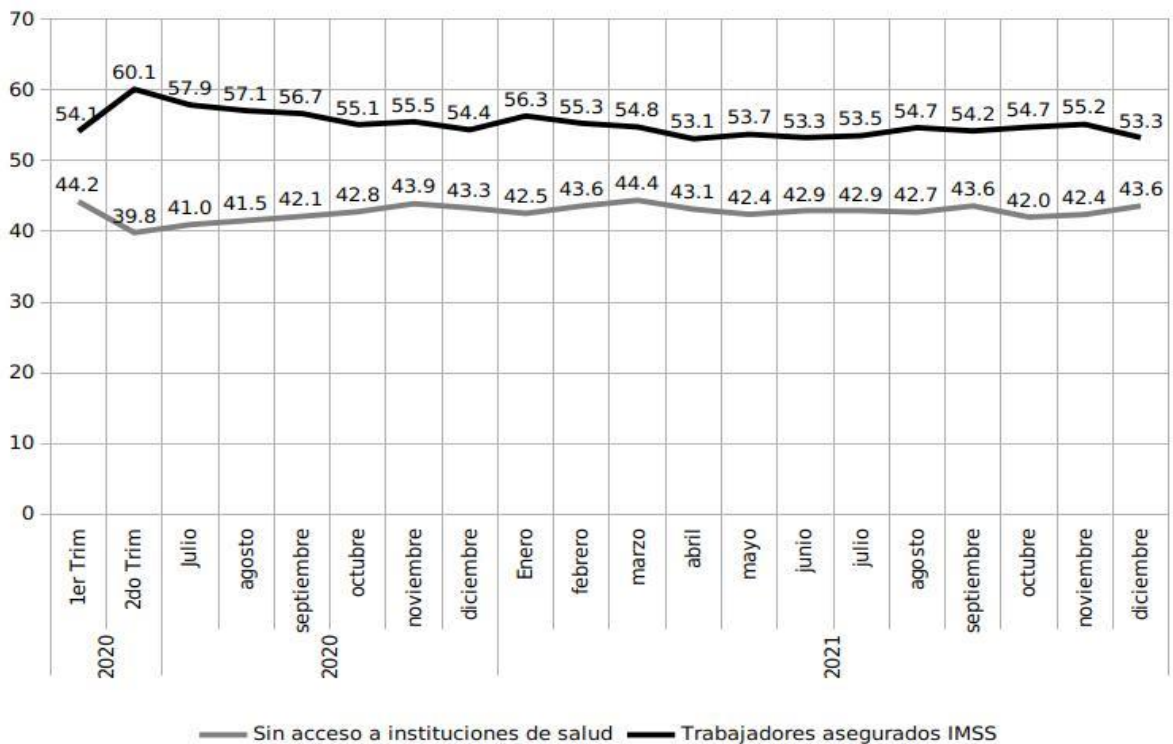

Elaboración propia a partir del ENOE y SIEL-STPS.



El mismo fenómeno se observó con los ingresos de los trabajadores subordinados. En el periodo referido los trabajadores que ganan un salario mínimo pasaron del 18.53 al 20.36 %, quienes ganan dos salarios mínimos el aumento fue menor al pasar del 42.27 al 42.76 %, en tanto quienes ganan más de 5 salarios mínimos el descenso fue del 2.8 al 2.2 % con respecto al total de trabajadores asalariados.

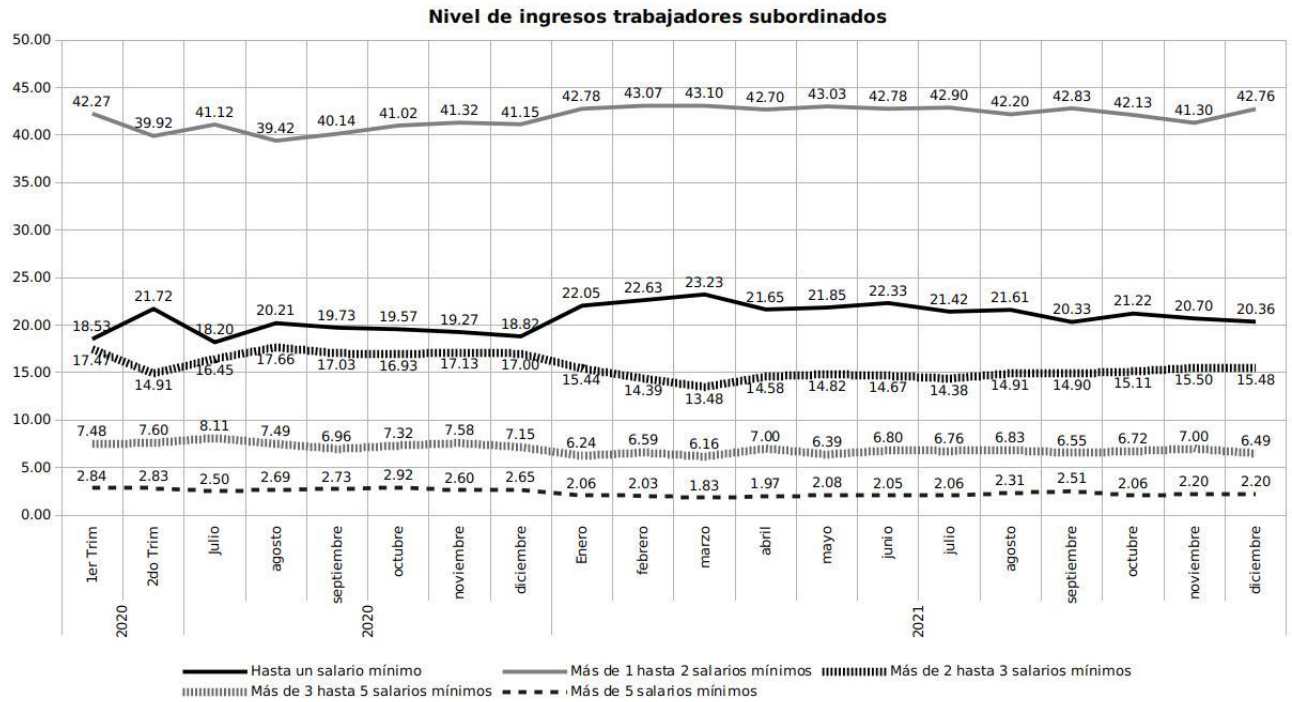

Además, otros indicadores dan razón de la tendencia de precarización de las condiciones de la clase trabajadora. En el periodo analizado destaca la permanencia de la informalidad dentro de la población ocupada (55.9 a 56.5 %), acompañado de la continua tasa de desocupación (3.4 al 3.5 %) y la tasa de presión general la cual es la proporción de población en desocupación abierta más los ocupados que buscan otro trabajo (6.9 al 7.1 %)

Al mismo tiempo la tasa de condiciones críticas de ocupación pasó del 22.4 al 24.3 % la cual el INEGI define como la población ocupada que trabaja menos de 35 horas a la semana por razones del mercado, la que labora 48 horas o más ganando no más de dos salarios mínimos y los que trabajan 35 horas semanales con ingresos menores al salario mínimo.

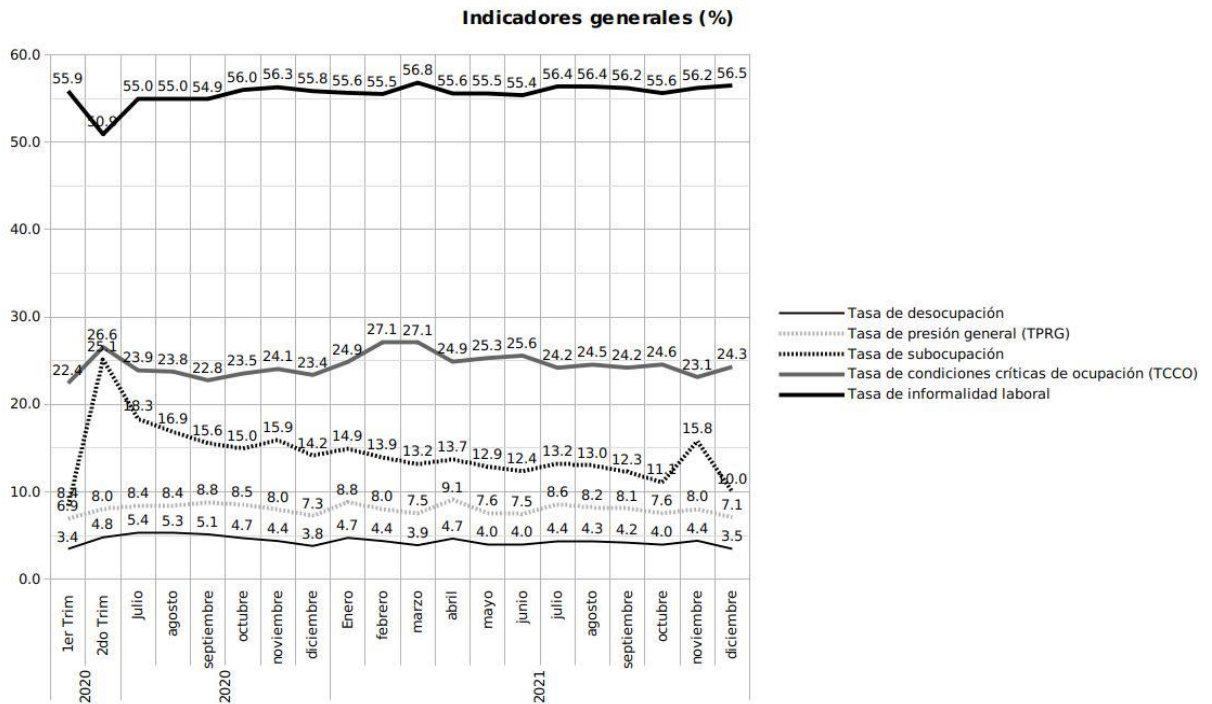

Fuente: ENOE, ENOEN, ETOE.

A lo largo de la exposición podemos ver la relación que ha existido entre el desempleo y el deterioro de las condiciones laborales durante la pandemia y cuya lógica sugiere que esto podría no sólo extenderse sino también permanecer de manera indefinida aún sin las complicaciones que hoy se derivan por la pandemia.

Para confirmar lo anterior exponemos como conclusión el conjunto de datos de la ENOE (2005 al tercer trimestre del 2021) que da como resultado una correlación existente entre la cantidad de personas en desempleo (abierto y oculto) más los buscan otro trabajo y, la cantidad de personas sin prestaciones que ganan menos de dos salarios mínimos y trabajan más de 48 horas a la semana.

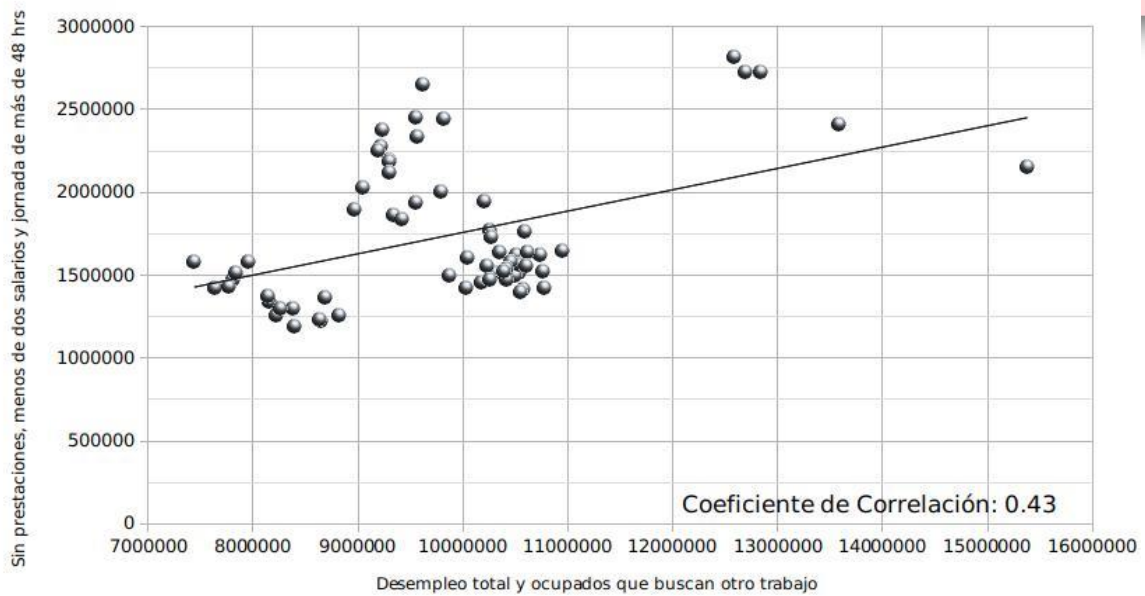

El escenario a corto y mediano plazo se vislumbra como crítico para los trabajadores en virtud de la persistencia y aumento del desempleo. Al esperar peores condiciones laborales, y con ello la normalización de una precariedad cada vez más profunda, los trabajadores tienen ante sí la opción y necesidad de una organización como clase para no solamente resolver su situación de penuria sino también para crear una salida del capitalismo.

Fuentes consultadas:

Encuesta Nacional de Ocupación y Empleo (ENOE-INEGI). <https://www.inegi.org.mx/programas/enoe/15ymas/> (última consulta enero 2022)

Por actividad económica. Producto Interno Bruto. INEGI. (última consulta enero 2022).

Sistema de Información Estadística y Laboral (SIEL-STPS). (última consulta enero 2022).

Perspectivas sociales y del empleo en el mundo 2022 (Tendencias 2022). Organización Internacional del Trabajo (OIT).